

Estadísticas 2007

Servicio contra Incendios, Salvamento y Protección Civil de Baza



En esta Memoria se resume la actividad que ha desarrollado el Servicio Contra Incendios, Salvamento y Protección Civil, durante el año 2007 en todos los ámbitos de actuación, tanto interno como externo.



AYUNTAMIENTO
DE BAZA

Área de Seguridad Ciudadana



Tabla de contenido

Introducción	4
Balance de Gestión.....	5
El Parque	6
Organigrama.....	9
Instalaciones.....	9
Vehículos	10
Material.....	12
Propuesta para el 2008	13
Prestación de Servicios y Contratos	13
GRUPO EMPRESARIAL SAN ROQUE S.L.	13
IBASTI, S.L.	13
Protección Civil.....	14
Estadística.....	15
Asociación	15
Subvención	15
Actividades	16
Cursos Recibidos por el Personal	16
Cursos impartidos por el Personal	17
Prevención.....	17
Otras Actividades	18
Página Web	20
Galería de Imágenes.....	21
Enero	21
Febrero	22
Marzo	23
Abril	24
Mayo	25
Junio	26
Julio	27
Agosto	28
Septiembre.....	29
Octubre	30
Noviembre.....	31
Diciembre	32
Estadísticas	33
Total de Salidas	33
Salidas por Accidente	34



Salidas por Incendios.....	34
Salidas por inclemencias Meteorológicas	35
Salidas por Meses.....	36
Salidas por día de la semana	36
Salidas por Peticionario	37
Salidas por hora.....	37
Salidas por Localidad	38
Personas Heridas (Accidentes o Rescates).....	38
Personas Fallecidas (Accidentes o Rescates)	39
Servicios realizados por vehículos.....	39
Salidas por tipo de servicio.....	40
Tipo de Servicio por Localidades	42
Anexo I: Datos y Estadísticas del 112	45



Introducción



El servicio que presta el Cuerpo de Bomberos de Baza es uno de los más valorados por la ciudadanía, esto es debido, sin duda, a la alta cualificación que tienen todos y cada uno de los miembros que componen la plantilla integrada en nuestro Parque y a la profesionalidad con que desempeñan su labor en condiciones extraordinarias. Son esas condiciones de trabajo extremas las que marcan el carácter del Bombero, las que lo convierten en una herramienta insustituible en las emergencias y lo llevan a darlo todo por solventar una urgencia.

El cuerpo de Bomberos de Baza ha tenido un crecimiento exponencial desde la profesionalización del servicio y la apertura del parque en 1994. Hemos pasado de un Cuerpo de Voluntarios que prestaban un servicio inestimable a un Cuerpo profesional de Bomberos que disponen de una óptima preparación en conjunción con unos medios técnicos a la vanguardia de la tecnología en este campo. Dispone de más de una decena de vehículos de diversa índole, que en manos expertas, permite resolver con las máximas garantías las diversas situaciones de emergencia que pudieran darse. El Parque de Bomberos de Baza es una herramienta perfectamente engrasada para la solución de conflictos gracias a la estrecha colaboración de bomberos, conductores de emergencias, miembros de Protección Civil y tele operadores, que se afanan cada día por desarrollar su labor de forma optima.

Los Bomberos de Baza han pasado de atender las emergencias más locales y cercanas, a atender una vasta región que abarca las comarcas de Baza, Huéscar, la zona suroriental de Jaén y la comarca de los Vélez. El Parque de Bomberos de Baza es por todo esto un referente regional que esta llamado para seguir prestando servicio en nuestra ciudad que a su vez, exige los índices de seguridad más altos y para lo cual es preciso contar con un Cuerpo de Bomberos moderno y adaptado a unas necesidades cambiantes de cada día.

Son muchos los retos diarios a los que el Cuerpo de Bomberos da asistencia puntual, pero el afán de superación conlleva a estar dispuestos y preparados para asumir nuevos desafíos que exigen un nivel excelente en seguridad.

Jesús Moreno Roda

Concejal del Área de Seguridad
Ciudadana



Balance de Gestión

Toda presentación que signifique realizar una valoración a la actividad de todo un año supone una satisfacción, sobre todo, si ello conlleva recordar todo aquello que ha servido para hacer balance del trabajo hecho por un Servicio, que tiene que actuar en situaciones de emergencia y que su objetivo es conseguir resultados positivos en el menor tiempo posible y en la mayoría de los casos en condiciones adversas.

En esta Memoria se resume la actividad que ha desarrollado el Servicio Contra Incendios, Salvamento y Protección Civil, durante el año 2007 en todos los ámbitos de actuación, tanto interno como externo.

Este Servicio tiene como misión la de prevenir y garantizar la seguridad de los ciudadanos y de sus bienes, desarrollando su actividad en el escenario de intervención de el municipio de Baza y la amplia zona de cobertura asignada a este Parque de Bomberos.

Si aportamos datos económicos del coste de este Servicio a nuestro municipio le supone:

- ✦ Que por ciudadano de este municipio el coste en relación al presupuesto ha sido de 11'37 €.
- ✦ Y si estos datos los llevamos con el presupuesto final de funcionamiento para toda la zona de cobertura, ya recogidas las aportaciones del Consorcio Provincial obtenemos la cantidad por habitante de 8'16 €.

Si nos vamos al campo de los servicios prestados vemos un aumento muy importante en relación a la comparativa con el año anterior:

- ✦ Año 2006: 449 servicios realizados.
- ✦ Año 2007: 550 servicios realizados.

Esto reflejado en tantos por cientos supone un aumento de un 22'49%.

Los tipos de servicios originados por incendios es donde se recoge ese aumento mayor realizando la comparativa con el año anterior, con un 36'31 % más (se ha pasado de 179 a los 244 atendidos). Por otro lado tenemos los servicios que originaron las intensas nevadas caídas a final de enero, que hemos recogido en un apartado a parte dentro de las estadísticas.

Se ha realizado un desglose a continuación de datos, mejoras, gráficas, etc., como continuación y ampliación de este balance de gestión.

Y sirva por último estas líneas para felicitar y agradecer a todos los que componen este Servicio su dedicación y entrega que gracias a ellos es posible presentar este Balance de Gestión o Memoria, que un año más nos hace sentirnos satisfechos de trabajar por este Servicio y para esta Ciudad y el resto de la Zona Operativa de Intervención asignada a este Parque.

Baldomero Álvarez Samaniego
Jefe del Servicio Contra Incendios,
Salvamento y Protección Civil.



LOCALIDAD	Nº DE HABITANTES				ALTITUD
	Anejos	Núcleo	Diseminados	Total Parcial	
BAZA		20.649	1.390	22.039	22.581
	Baúl	425	101	526	
	Jamula	12	3	15	
	Benacebada	1		1	
BENAMAUREL		1.653		1.653	2.328
	Cuevas de Luna	89		89	
	Cuevas del Negro	26		26	
	Puente Arriba	213		213	
	San Marcos	183		183	
	Cuevas de la Blanca	58		58	
	Huerta Real	106		106	
CANILES		4.193		4.193	4.897
	Balax	339		339	
	Francés	15		15	
	Gallardos (Los)	108		108	
	Jauca (La)	14		14	
	Maclite		30	30	
	Molineras (Las)	37		37	
	Olmos (Los)	7		7	
	Pinos (Los)		54	54	
	Rejano	22		22	
	Vega (La)	78		78	
CASTILLÉJAR		1.095	12	1.107	1.619
	Carriones (Los)	303		303	
	Olivos (Los)	167	42	209	
CASTRIL		879	22	901	2.581
	Almontaras	301	18	319	
	Cebas	75		75	
	Cañadas	32		32	
	Manuel Díaz	8		8	
	Tala Bartolo	22		22	
	Torres (Los)	72	98	170	
	Fátima	409	56	465	
	Alamillo	12		12	
	Cortijos	66		66	
	Fuente Vera	117		117	
	Isidoros	90		90	
	Martín	1		1	
	Puentezuela	14		14	
Solana	6	283	289		
CORTES DE BAZA		992		992	2.206
	Campo Cámara	600	31	631	
	Cucharetas (Las)	178		178	
	Ermita (La)	23		23	
	Laneros (Los)	245	17	262	
	Teja (La)	120		120	



CUEVAS DEL CAMPO		1.960		1.960	2.073	780
	Cañada Monteros	113		113		
CÚLLAR		3.756	94	3.850	4.898	891
	Margen (El)	194	29	223		892
	Barrio Nuevo	33		33		0
	Collado (El)	20		20		
	Almendro (El)	10		10		
	Azores (Los)	16	33	49		
	Pulpite	62	3	65		985
	Casa Abad	4		4		
	Sauco (El)	9	7	16		
	Venta del Peral	61	48	109		900
	Charcón Higuera	54		54		
	Charcón Nicolases	29		29		
	Venta Quemada	148	27	175		
	Aguaderico	13	10	23		
	Vertientes (Las)	202	3	205		1.119
	Tarifa	23		23		0
	Matián	5	5	10		1.200
	FREILA		930	112		1.042
Lotes (Los)			27	27		
Poblado del Negratín			5	5		
GALERA		944	19	963	1.119	832
	Alquería (La)	103	8	111		
	Buenavista		13	13		1.200
	Cortijos del Cura	32		32		
HUÉSCAR		7.090	65	7.155	8.212	953
	Barrio Nuevo	468		468		0
	Barrio Nuevo de San Clemente	348		348		
	Canal de San Clemente	44		44		1.044
	Duda	37		37		
	Parra (La)	49	111	160		
ORCE		1.291	7	1.298	1.387	925
	Fuente Nueva		57	57		970
	Venta Micena	31	1	32		0
PUEBLA DE DON FADRIQUE		2.180	70	2.250	2.565	1.164
	Almaciles	315		315		1.192
ZÚJAR		2.669	52	2.721	2.813	761
	Carramaiza		92	92		
POZO ALCÓN (JAÉN)					5.322	854
ZONA DE LOS VELEZ (ALMERÍA)	*				12.567	1034
TOTAL					78.242	

En la siguiente figura, se puede observar el porcentaje de actuación por localidad.



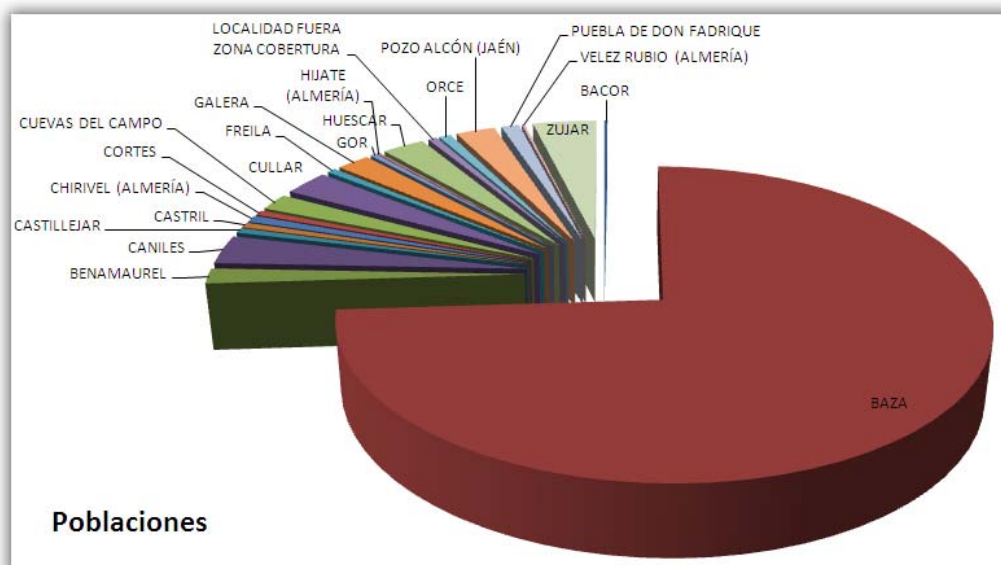

Organigrama

Actualmente, la plantilla del servicio cuenta con 20 personas, de forma directa:

- 1 Jefe del Servicio.
- 10 Bomberos.
- 1 Conductor de Emergencias.
- 5 Operadores.
- 2 Auxiliares de Administración.
- 1 Personal de Limpieza, a tiempo parcial.

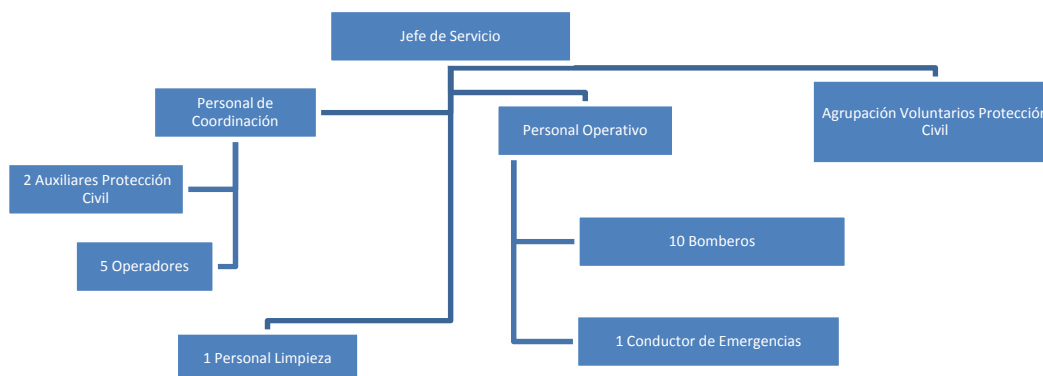

Instalaciones

El Parque cuenta con 3 zonas bien diferenciadas:

1. Dependencias:
 - Sala de Control
 - Oficinas
 - Gimnasio
 - Aula
 - Sala ropa húmeda



- Zonas de estar
- 2. Nave:
 - Zona estacionamientos vehículos
 - Zona taller
- 3. Área exterior de prácticas:
 - Torre
 - Aljibe
 - Almacén
 - Sala de Humos
 - Sala carga de equipos de respiración.

En este año se ha acometido la construcción de la sala de carga de equipos de respiración para poder cumplir con la nueva normativa de carga de botellas de aire comprimido, mediante compresores.



Otra reforma, realizada en las instalaciones, ha sido la instalación de un nuevo sistema de calefacción que utiliza gas natural, como combustible.

A su vez, se han realizado reformas en dos zonas de acristalamiento de la cocina y sala de estar, con la incorporación de una doble ventana.

Vehículos

A continuación detallamos los vehículos del servicio:

SIGLA	Descripción	Matrícula
BNP	BOMBA NODRIZA PESADA	GR-4213-L
BUL	BOMBA URBANA LIGERA	GR5696AN
FSV	FURGON DE SALVAMENTOS VARIOS	GR3605AY
UMT	UNIDAD DE MANDO Y TRANSPORTE	GR-5106-AY
UPI	UNIDAD DE PRIMERA INTERVENCIÓN	GR-5697-AN
BRP	BOMBA RURAL PESADA	7607 CLF
UMJ	UNIDAD DE MANDO Y JEFATURA	8549CCY
UTP-1	UNIDAD TRANSPORTE PERSONAL - P. Civil	GR-6088-O
UTP-2	UNIDAD TRANSPORTE PERSONAL – P. Civil	9519 CFM
BBU	BRAZO BOMBA URBANA	3391FRV
BFP	BOMBA FORESTAL PESADA	5673FSH



En el presente año, se ha recibido el Brazo Bomba Urbana y la Bomba Forestal Pesada, aunque fueron adjudicados su contratación en años anteriores.



Las características principales de este vehículo son:

- Carrozado sobre un chasis Mercedes Unimog, con una potencia de 240 cv. Actualmente este tipo de chasis por sus características técnicas lo hacen ser uno de los mejores camiones todo terreno, para poder trabajar en zonas rurales y de montaña debido a sus prestaciones y rendimientos.
- Incorpora un depósito de 3000 litros de agua y una bomba de impulsión de dos etapas para trabajar en alta y baja presión.
- Dotado de cabrestante y sistema de arranque rápido (sistema que permite poder realizar una salida rápida, sin tener que esperar).
- La dotación principal está destinada a la extinción (mangueras, lanzas, bifurcaciones, motobomba, electrobomba, etc.)

BFP - 2007

Vehículo que por sus características y dotación le hacen ser el primero que llega a España tras ser carrozado por la empresa alemana Magirus. Lo diferencia del resto de vehículos de altura que actualmente hay en funcionamiento es que en un vehículo se incorporan dos (uno de altura y otro de extinción) y que para Parque de Bomberos con poca dotación de personal, le hace básico y necesario para la extinción de incendios en edificios o en naves industriales, ya que puede trabajar en alturas máximas de hasta 30 metros y con una capacidad de extinción de bomba incorporada y depósito de 2000 litros.



Incorpora todo el resto de dotación complementaria para todo tipo de rescates, incluidos los accidentes de tráfico.

BBU - 2007

La dotación de material existente se estructura en:

4. Material de intervención:

- Contenedor de actuación con presencia Mercancías Peligrosas.
- Contenedor de herramientas de accidente de tráfico.
- Contenedor material iluminación y achiques.
- Remolque moto-bomba
- Cuñas quita-nieves y extendedores de sal.

5. Material de protección individual:

- Equipos de protección
- Vestuario.

Como todos los años se suministra vestuario para la protección individual y se incorporan tres equipos de respiración con bodyguard.



6. Material complementario de extinción:

- Espuma y desengrasantes.
- Mangueras.
- Lanzas.
- Bifurcaciones y reducciones.

Material de reserva para reposiciones por rotura y consumo, del cual este año se han incorporado:

- 6 Lanzas.
- 12 tramos de mangueras.
- 6 Reducciones.
- 2 Bifurcaciones.

7. Material de transmisiones:

- Dos repetidores analógicos enlazados con la ubicación en el cerro Jabalcón y en los depósitos de agua potable de la zona de las cuevas. Así como, el de Protección Civil.
- Equipos portátiles y móviles.

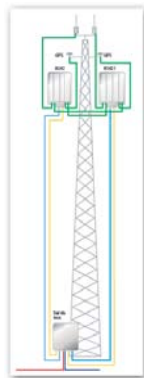

La inversión importante prevista en este campo, con la concesión de una subvención por parte de la Consejería de Gobernación y la adjudicación realizada a finales de Diciembre de 2007 por un importe de 54.000 €, para la instalación de un repetidor digital TETRA con dos portadoras. Esto supondrá la mejora en la calidad de las comunicaciones. También, se enlazarán y pondrán en marcha otros proyectos como iMobe, basado en las comunicaciones digitales.

Propuesta para el 2008

Para el año 2008, las propuestas de este servicio están dirigidas:

1. Personal
 - Incorporación de nuevos bomberos a la plantilla actual.
 - Aprobación del reglamento de régimen interno.
 - Reorganización de la estructura interna del personal, dentro de la pirámide de funcionamiento.
2. Instalaciones:
 - la ampliación de las instalaciones del edificio en el solar adjunto es uno de los objetivos prioritarios, una vez se apruebe el Plan General de Ordenación Urbana.
 - El proyecto se denomina “Ampliación del Centro de Coordinación de Emergencias”, poseerá:
 - Nuevas instalaciones para la agrupación de voluntarios.
 - Sala de Crisis.
 - Sala de comunicaciones.
 - Etc.
3. Material y vehículos: poder completar la dotación de material para las actuaciones derivadas de inclemencias meteorológicas por nevadas.

Prestación de Servicios y Contratos

Durante el año 2007 se adjudican y mantienen servicios como: el Grupo empresarial San Roque, S.L., e iBasti, S.L.

GRUPO EMPRESARIAL SAN ROQUE S.L.

Centro de empleo para personas con discapacidad que mantiene y renueva la adjudicación de la prestación del servicio de operadores y limpieza del Parque de Bomberos (5 operadores y una persona para la limpieza a tiempo parcial).

IBASTI, S.L.

Desde la Consejería de Innovación, Ciencia y Empresa de la Junta de Andalucía, se ha concedido una subvención que permitirá al Servicio desarrollar un Sistema de Información para movilizar el conocimiento en Emergencias. Con una inversión total de 55.622 €.

El presente proyecto tiene como principal objetivo el crear la infraestructura (software y hardware) necesaria para la movilización del conocimiento existente en un servicio de emergencias. El proyecto es extensible a cualquier servicio que requiera establecer un canal bi-direccional de comunicación entre la estación base y los recursos humanos móviles.

Existe gran cantidad de información útil a los efectivos de emergencias que, de disponer de ella, mejorarían el tiempo de respuesta ante las situaciones de riesgo. No obstante, esta información está centralizada en sistemas estáticos no adaptados a las nuevas tecnologías.



Imobe



Por ello, el presente proyecto tiene como objetivos:

- Movilizar la información contextual del lugar en el que ocurre la emergencia: planes de emergencia, lugares especiales, bocas de riesgo, etc.
- Movilizar la información cartográfica que permita situar correctamente el lugar.
- Crear un estándar libre de comunicación que permita intercambiar información entre distintos centros.
- Crear un estándar libre de comunicación que permita intercambiar información entre la estación base y los dispositivos móviles.
- Intercambiar información entre los distintos servicios de emergencias de la zona: protección civil, bomberos, policía local, etc.
- Seguimiento de flotas.
- Coordinar los recursos existentes.
- Desarrollo bajo Software Libre.
- Analizar y desarrollar la infraestructura hardware que habilite la transferencia de de datos entre las estaciones base y los dispositivos móviles.

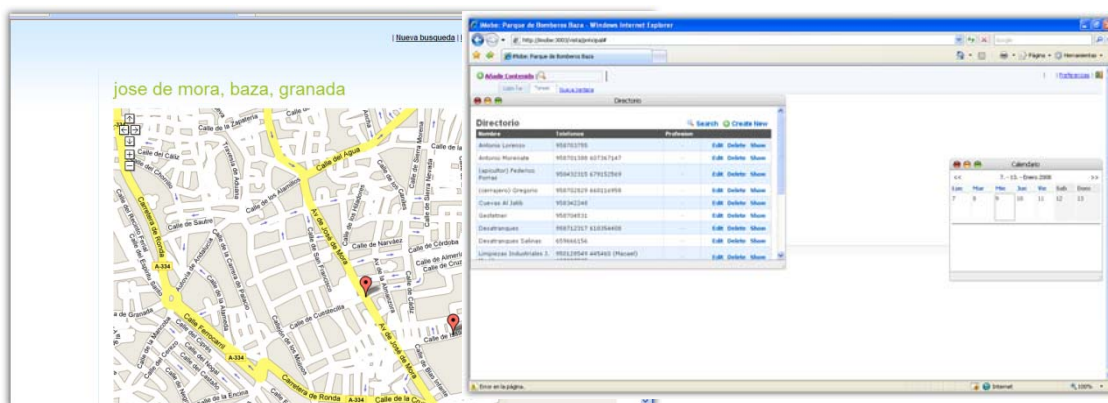

Protección Civil

La agrupación de voluntarios de Protección Civil compuesta en la actualidad por 32 voluntarios. Se realizan servicios de apoyo a los cuerpos y fuerzas de seguridad, y actuaciones en caso de emergencias por activaciones del Plan de Emergencia Municipal.

Se han realizado varios cursos de formación:

1. Comunicaciones en emergencias.
2. Primeros Auxilios.
3. Rescate en montaña.

Así mismo, está prevista la realización de un curso de Nivel 1 en colaboración con otras localidades a principio del 2008.

La adquisición de material se ha destinado a la protección personal, con la aportación de una subvención por parte de la Consejería de Gobernación (botas, chaquetones y vestuario en general).

Estadística

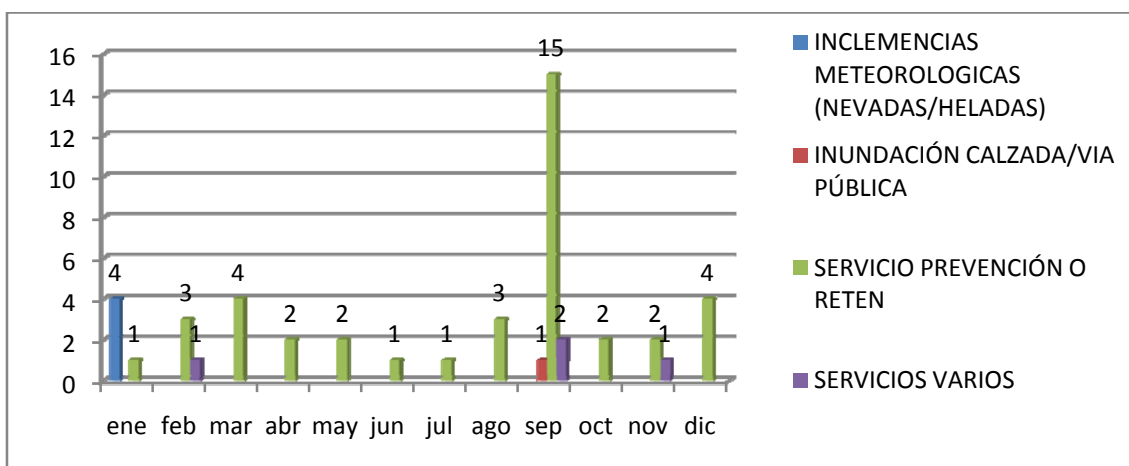

Con un total de 49 servicios, los tipos de servicios realizados se detallan en la gráfica anterior. No obstante, como se puede observar, los servicios se concentran en Enero, debido a las inclemencias meteorológicas por nevadas, y en Septiembre, por la Feria y Fiestas de Baza.

Asociación

Se ha querido incorporar en esta memoria este apartado, para realizar una pequeña descripción sobre proyectos que benefician al funcionamiento de este Servicio. Tras la creación hace ya algunos años, de la Asociación Deportivo Cultural de Bomberos Baza, con sus correspondientes estatutos y documentación necesaria.

Se ha creado con fines deportivos, de formación y para realizar las actividades de apoyo a la Festividad de San Juan de Dios; y se mantiene con la aportación económica de todos los componentes de este Servicio. Además, se ha trabajado en la petición de subvenciones que ayuden a conseguir los objetivos de la misma.

A continuación detallamos la primera de las subvenciones recibidas:

Subvención

Desde la Consejería de Innovación, Ciencia y Empresa, dentro del programa de Ciudadanía digital, se ha otorgado a la asociación una subvención de 13.125 €. Este dinero estará destinado a:

1. Mejorar el aula de informática.
2. Desarrollar un sistema de información para la gestión de la asociación y de sus asociados:
 - Administrar los contactos y/o usuarios.
 - Gestionar las actividades y eventos englobados por la asociación.
 - Crear un medio de difusión y promoción de eventos.
 - Crear una intranet con acceso para los asociados.
 - Controlar y gestionar documentos.
 - Gestionar dinámicamente los contenidos.
 - Gestionar los asociados.



- Convocatoria de eventos.
- 3. Añadir herramientas de administración de los portales de las asociaciones.
- 4. Generar un punto de unión de las distintas asociaciones, así como establecer un punto de reunión de otras asociaciones culturales de la comarca.



La fecha prevista para la finalización del desarrollo del Sistema de Información es el 1 de Julio de 2008.

Actividades

Podemos distinguir entre dos apartados:

1. Cursos: recibidos e impartidos.
2. Prevención: destinada a la Ciudadanía.

Cursos Recibidos por el Personal

La escuela de Seguridad pública de Andalucía, dentro de su programa de formación previsto, ha permitido la formación del personal en los siguientes cursos:

- Riesgos y amenazas actuales e incidentes NRBQE.
- Rescate en accidente de tráfico Nivel 1.
- Técnicas de rescate en inundaciones.
- Conducción en emergencias.
- Espeleosocorro.
- Rescate en montaña.
- Investigación de incendios.
- Dirección operativa de siniestros.
- Gripe Aviar.
- Acceso al terminal de Atención y Seguimiento del 112.



Cursos impartidos por el Personal

El personal de este servicio, ha colaborado en labores de docencia, con la participación en cursos para voluntarios de protección civil, policías locales, personal sanitario, etc:

- Comunicaciones en emergencias.
- Rescate en montaña.
- Planes de autoprotección.
- Actuación policial en siniestros.
- Nivel 1 de Protección Civil.

Prevención

Un total de 475 alumnos de colegios e institutos de las dos comarcas, han visitado nuestras instalaciones. Estos asisten a una charla de prevención con la posterior visita a las instalaciones y vehículos.



Se ha continuado dando a conocer el manual del “Plan de Emergencia en Casa”, con un conjunto de consejos adecuados a la actuación y prevención antes posibles riesgos.



Continúan los trabajos de actualización del Plan de Emergencia Municipal, así como el Plan Local de Actuación por Incendios Forestales. Se realizan diversos planes de autoprotección de edificios y centros, como por ejemplo: Instituto José de Mora, Residencia Ancianos San José, etc. Además, se trabaja en la realización de los planes de los edificios Públicos Municipales.





Participación en pruebas deportivas



Actos de San Juan de Dios





Duatlón



Duatlón
“Ciudad de Baza”
VII Trofeo San Juan de Dios
(Patrón del Cuerpo de Bomberos)

BAZA, 4 de marzo de 2007
Hora de Salida: 10,30 de la mañana

4 km. de carrera 28 km. en bici



PRUEBA ALTERNATIVA (recorrido de 25 km.)
También puedes participar realizando dicha prueba andando con sillas a partir de las 8 de la mañana o corriendo a partir de las 9,30 h.

A partir de las 12 h. para los más pequeños se realizará un circuito especial.

Consultas e Inscripción en el Pabellón Municipal de Deportes y Parque de Bomberos

ORGANIZA:
Excmo. Ayuntamiento de Baza - Área de Deportes
SERVICIO CONTRA INCENDIOS - SALVAMENTO - PROTECCIÓN CIVIL



III
CAMPEONATO DE
FUTBOLÍN
San Juan de Dios 2007
(Patrón del Cuerpo de Bomberos)

BAZA, 3 de marzo de 2007
Hora de comienzo: 16,30 de la tarde



Consultas e Inscripción en el Pabellón Municipal de Deportes y Parque de Bomberos

ORGANIZA:
Excmo. Ayuntamiento de Baza
SERVICIO CONTRA INCENDIOS - SALVAMENTO - PROTECCIÓN CIVIL



VII
CAMPEONATO DE
TENIS DE MESA
San Juan de Dios 2007
(Patrón del Cuerpo de Bomberos)

BAZA, 5 de marzo de 2007
Hora de comienzo: 16,00 h. de la tarde



Consultas e Inscripción en el Pabellón Municipal de Deportes y Parque de Bomberos

ORGANIZA:
Excmo. Ayuntamiento de Baza
SERVICIO CONTRA INCENDIOS - SALVAMENTO - PROTECCIÓN CIVIL





Actualmente, la página web del servicio está en desarrollo. Se prevé su puesta en marcha para el primer trimestre de 2008.

Desde la página web del servicio se podrá acceder a la última hora de los servicios realizados, las incidencias meteorológicas, etc.



Cuerpo de Bomberos | Agrupación Voluntarios

Soccciones

- * Inicio
- * Conócenos
- * Instalaciones
- * Material
- * Prevención
- * Descargas
- * Buscar
- * Histórico
- * Participa
- * Usuarios

Visitas

VISITAS ESCOLARES

noticias

 **INCENDIO FORESTALEN LA VEGA DE BAZA.**
La tarde del 5 de Agosto ardieron más de 2000 m de terreno de cultivo en tan sólo 15 minutos. [leer más](#)

JORNADAS DE MERCANCIAS PELIGROSAS
El pasado 25 de Noviembre se celebraron en unas jornadas provinciales con la colaboración de todos los Voluntarios de Protección Civil 

Meteorología
Temperatura: 38°C
Viento: 5 m/s
Probabilidad LLuvia: 0

Farmacia de Guardia
Ferrer Cruz
Plaza Santo Domingo

Cuerpo de Bomberos - Baza - Granada - España



Galería de Imágenes

Enero



Cúllar - 05/01/2007

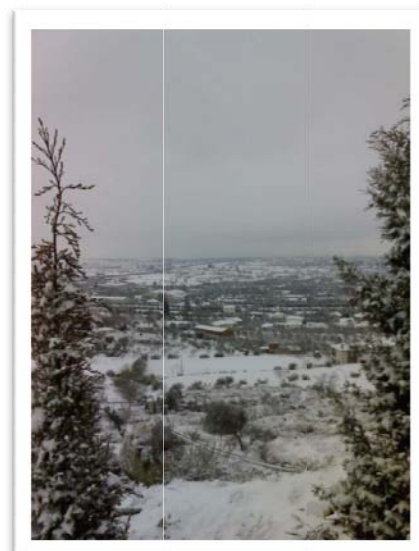

Baza - 26/01/2007



Baza - 19/01/2007



Baza - 26/01/2007



Caniles - 21/01/2007



Baza - 26/01/2007

Febrero



Velez Rubio - 03/02/2007



Benamaurel - 23/02/2007



Baza - 08/02/2007



Benamaurel - 23/02/2007



Baza - 12/02/2007



Baza - 12/02/2007

Marzo



Zújar – 03/03/2007



Caniles – 19/03/2007



Chirivel – 03/03/2007



Baza – 23/03/2007



Puebla de Don Fadrique – 16/03/2007



Baza – 23/03/2007

Abril



Baza – 01/04/2007



Baza – 12/04/2007



Baza – 01/04/2007



Baza – 12/04/2007



Zújar – 09/04/2007



Baza – 28/04/2007



Baza - 05/05/2007



Baza - 20/05/2007



Baza - 10/05/2007

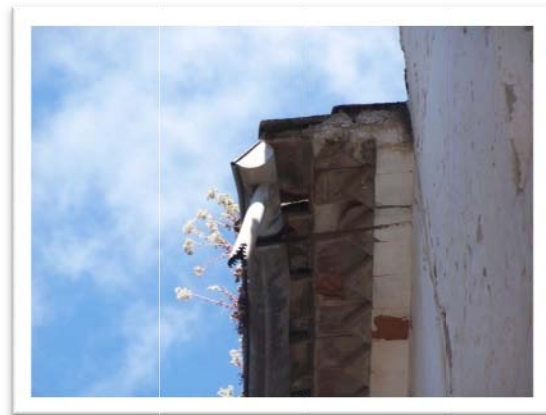

Baza - 25/05/2007



Baza - 12/05/2007



Zújar - 30/05/2007



Pozo Alcón – 13/06/2007



Baza – 18/06/2007



Baza – 14/06/2007



Orce – 27/06/2007



Baza – 18/06/2007



Baza – 28/06/2007



Baza – 15/07/2007



Baza – 26/07/2007



Huésca – 21/07/2007



Baza – 30/07/2007



Huésca – 21/07/2007



Baza – 30/07/2007





Baza - 05/08/2007



Baza - 21/08/2007



Fuera Zona Cobertura - 14/08/2007



Baza - 27/08/2007



Baza - 17/08/2007



Hijate - 28/08/2007



Baza – 15/09/2007



Galera – 25/09/2007



Bendamaurel – 17/09/2007



Baza – 30/09/2007



Cúllar – 24/09/2007



Baños Árabes – 30/09/2007



Pozo Alcón – 07/10/2007



Chirivel – 30/10/2007



Huésca – 09/10/2007



Baza – 31/10/2007



Baza – 11/10/2007



Baza – 31/10/2007



Baza - 02/11/2007



Caniles - 20/11/2007



Baza - 10/11/2007



Freila - 22/11/2007



Caniles - 20/11/2007



Baza - 29/11/2007



Baza - 04/12/2007



Zújar - 20/12/2007



Baza - 05/12/2007



Cúllar - 23/12/2007



Baza - 07/12/2007



Baza - 25/12/2007

Estadísticas

Total de Salidas

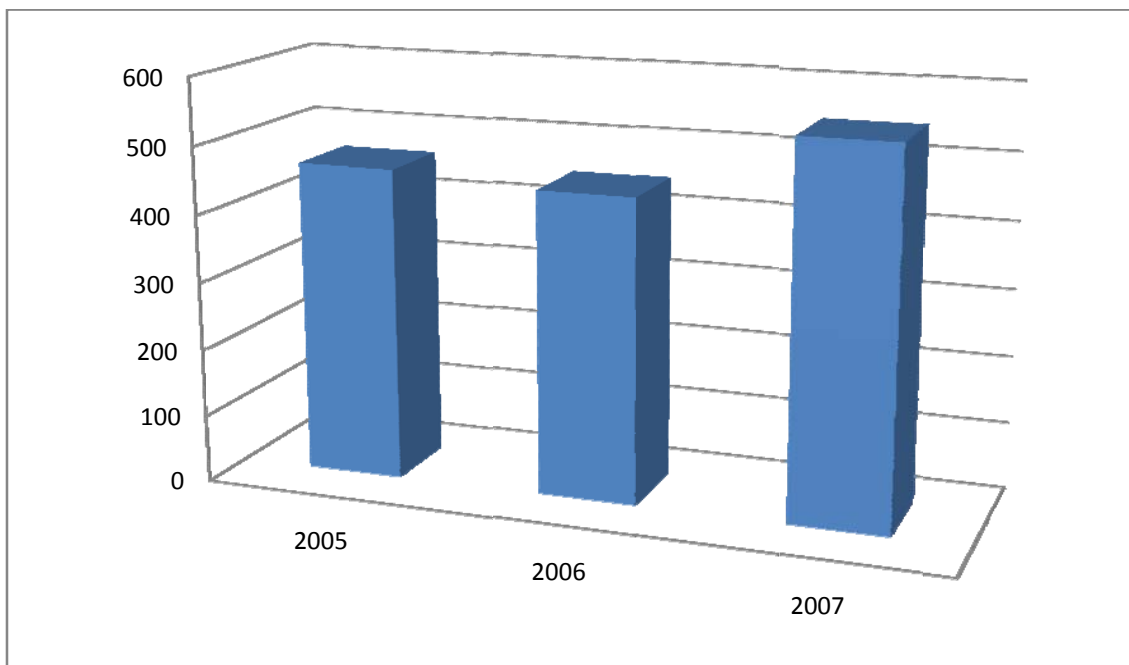

El 2007 se observa un ligero incremento de los servicios realizados, respecto a años pasados. Esto se debe principalmente al aumento de servicios de incendios y de servicios al ciudadano por inclemencias por nevadas, rescate de personas, etc. No obstante, en relación con el incremento de la población, el número de servicios ha disminuido frente a otros años.

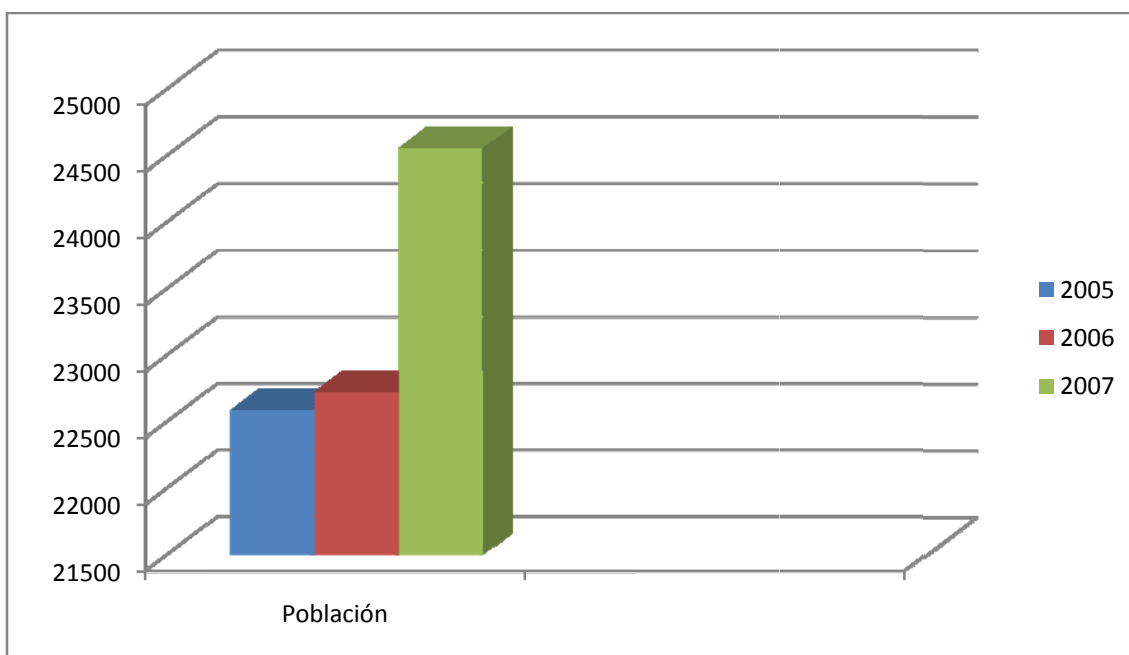

Salidas por Accidente

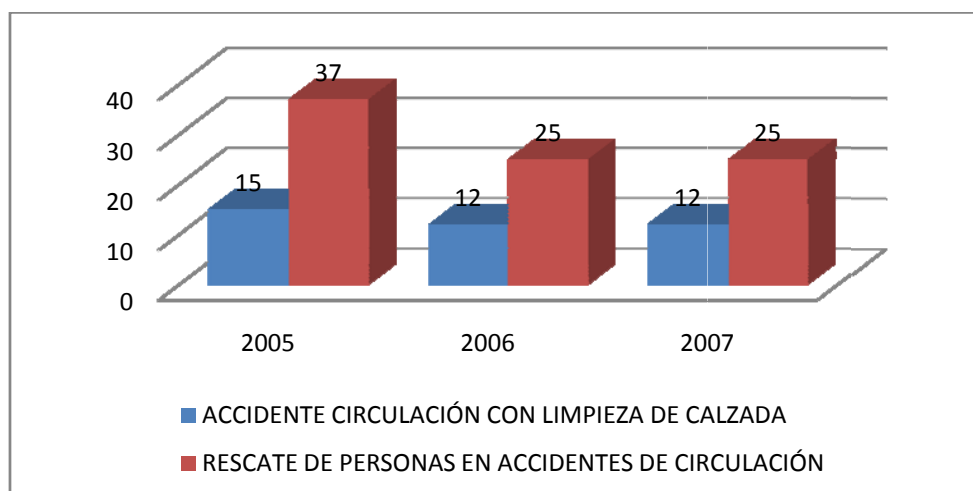

Como se puede apreciar, las salidas por accidente se han mantenido constantes a lo largo de los dos años anteriores.

Salidas por Incendios

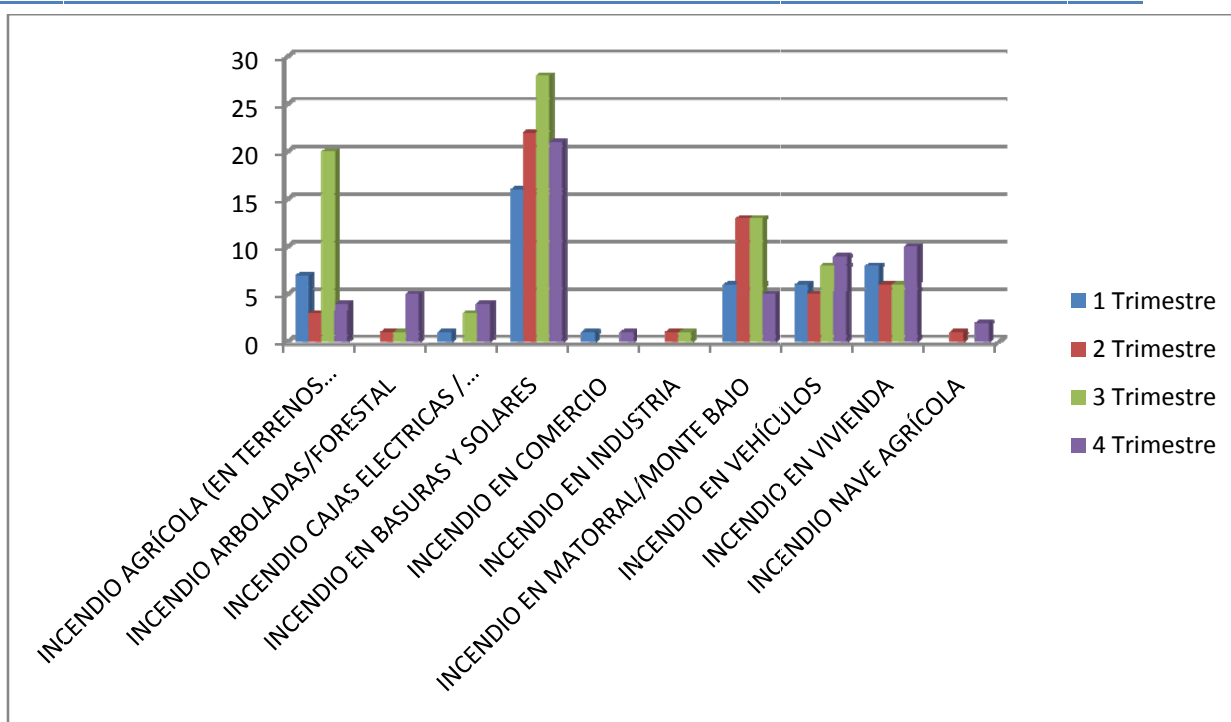

En general, el tercer trimestre del año incrementa las salidas por incendios. No obstante, existen servicios, como por ejemplo, los incendios en vivienda que incrementan en el último trimestre del año, debido principalmente por la llegada del frío (braseros, chimeneas, etc.).

Salidas por inclemencias Meteorológicas

Todos los servicios realizados en Enero referentes a las inclemencias meteorológicas por nevadas, han sido unificados en varios partes de servicio. No obstante, no reflejan la cantidad de servicios realizados. Por ello, adjuntamos una estadística pormenorizada de los servicios realizados.

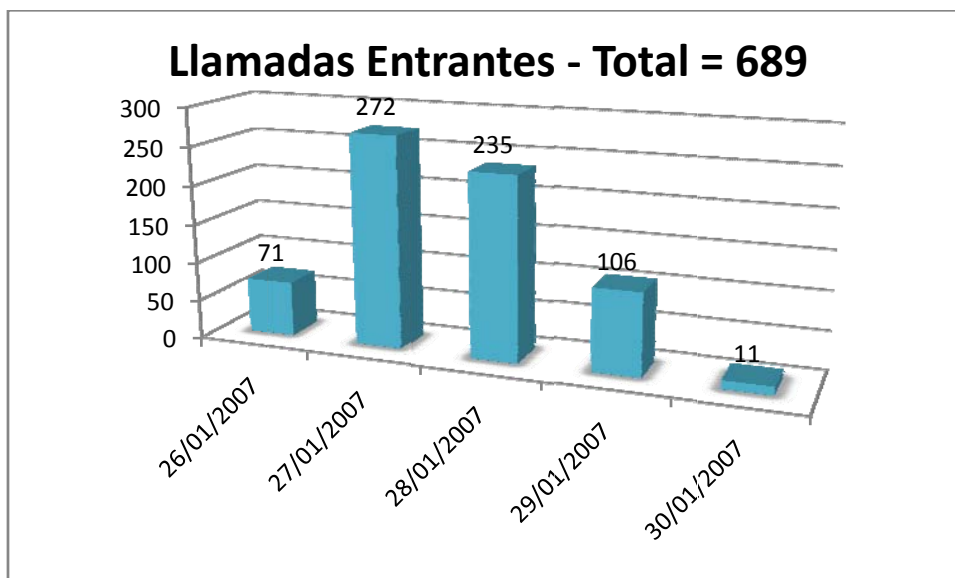
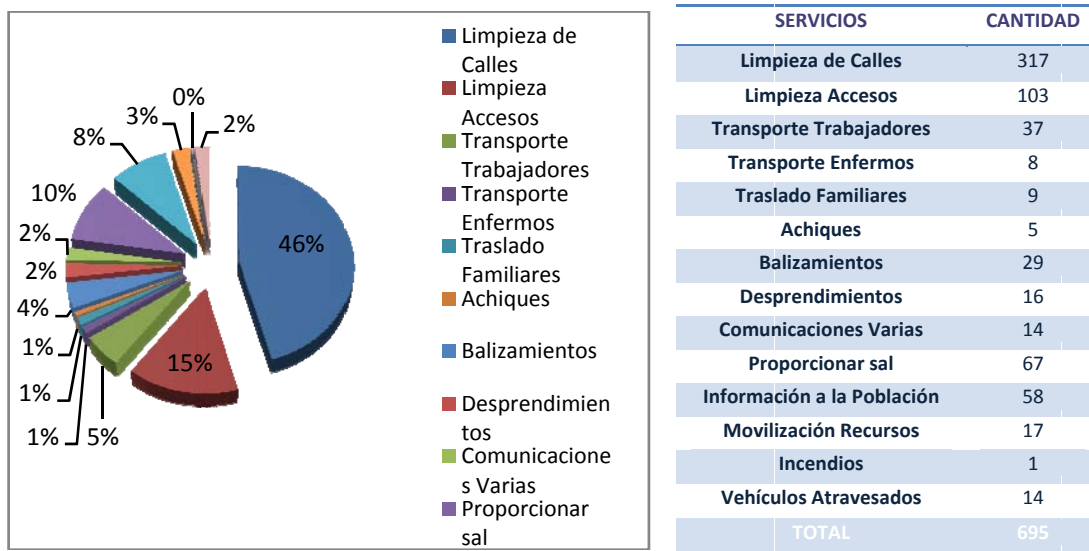

Salidas por Meses

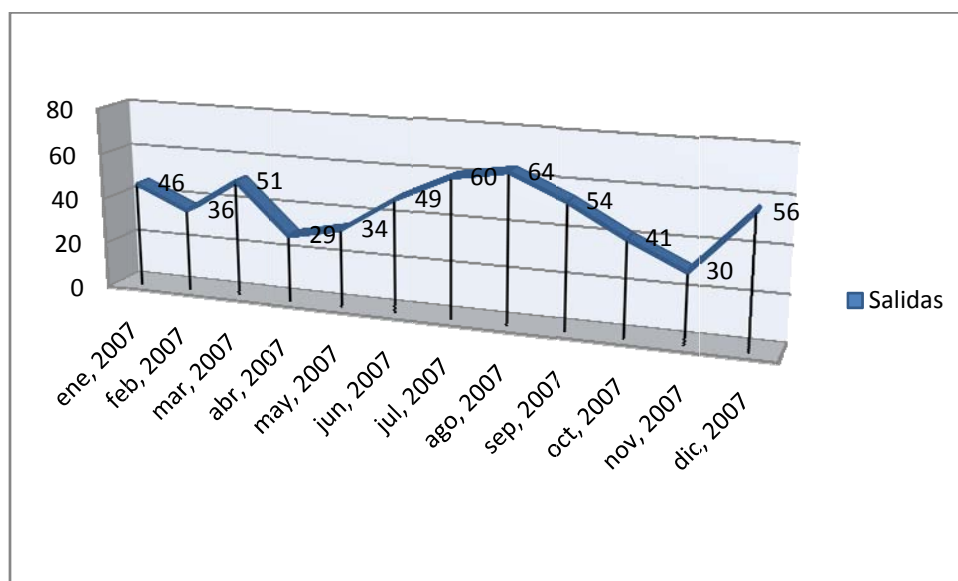

Como ya se ha comentado anteriormente, se presentan picos de salidas en los meses de verano (tercer trimestre) y a final de año (último trimestre).

Salidas por día de la semana

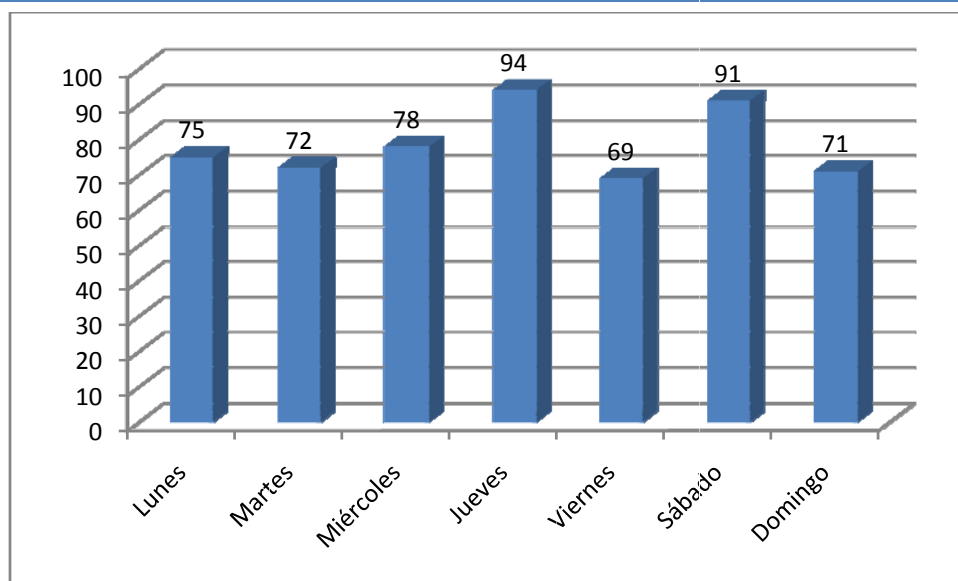

No se observa un patrón claro y destacan el jueves y el sábado.

Salidas por Peticionario

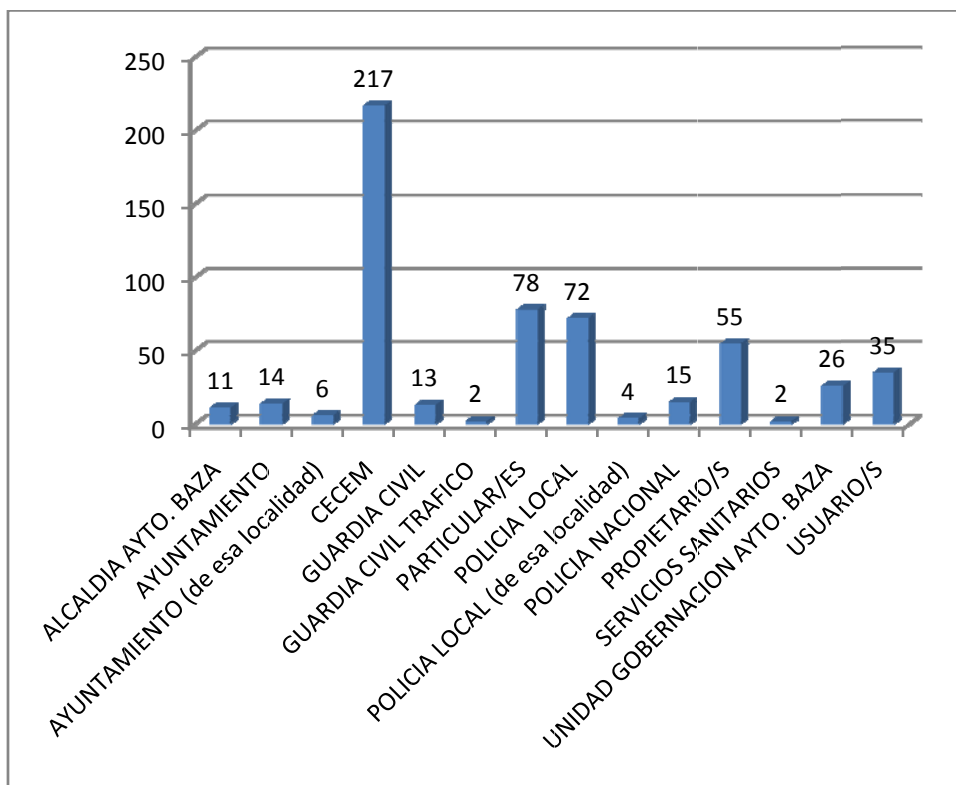

La mayoría de las peticiones de los servicios se realizan desde el CECEM, además de particulares y Policía Local.

Salidas por hora

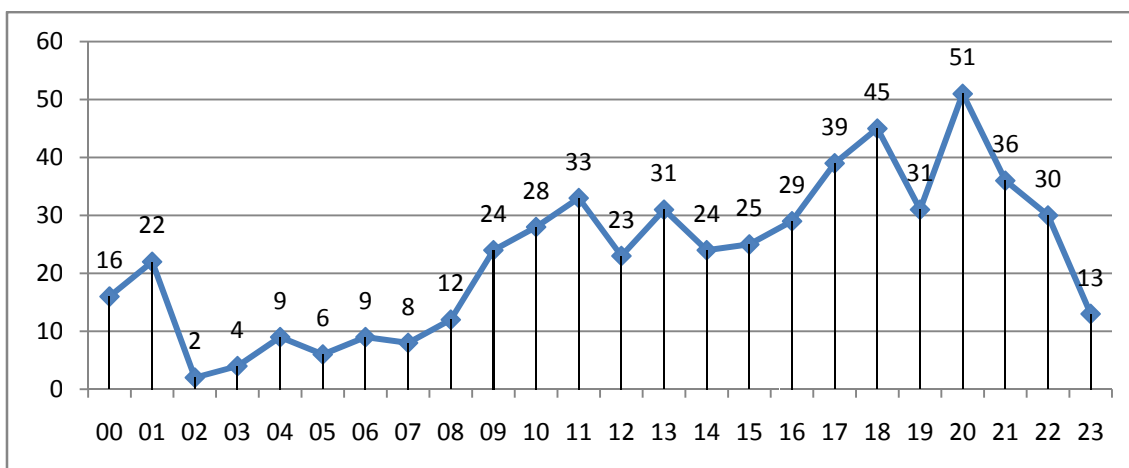

Se observa un incremento en el número de servicios en las horas de finalización de la actividad empresarial de la zona.



Salidas por Localidad

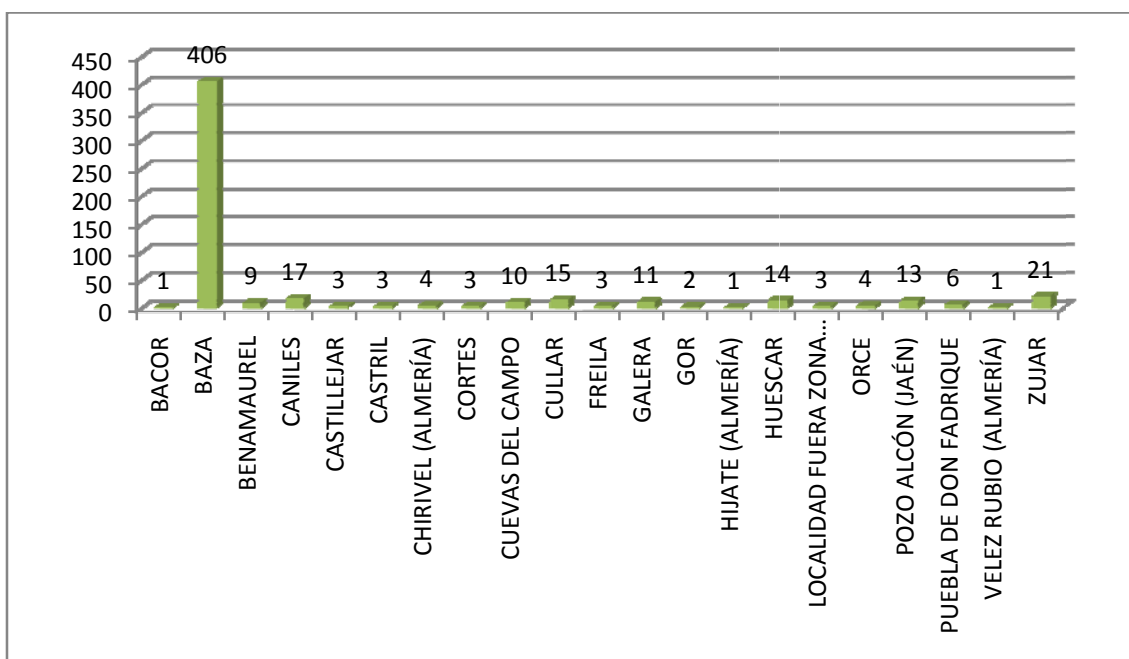

Se realizan mayor número de servicios en las zonas próximas al parque, como por ejemplo: Baza, Caniles, Cúllar, Zújar, etc.

Personas Heridas (Accidentes o Rescates)

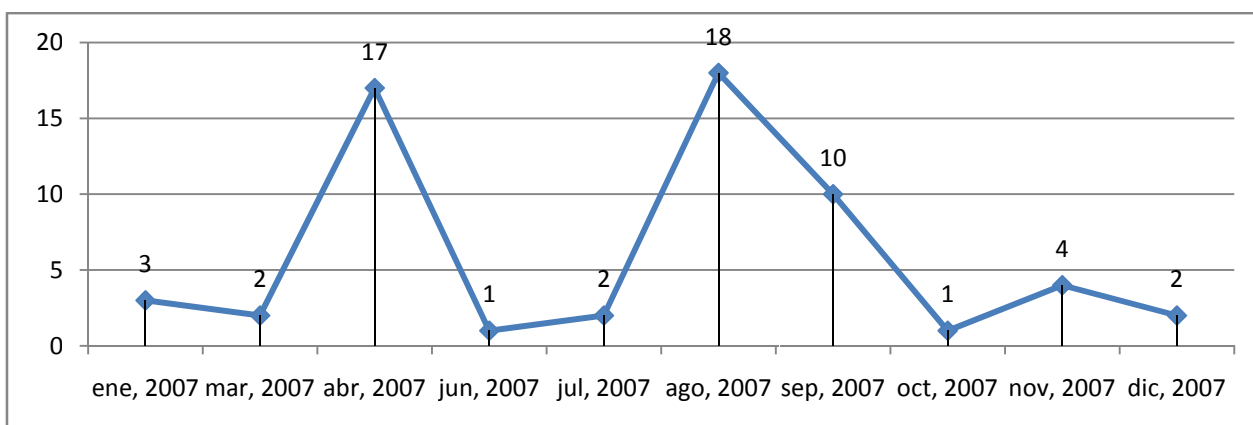

En el año 2007, se han realizado un total de 60 rescates de personas heridas entre accidentes de circulación y en otras situaciones (personas de avanzada edad que viven solas, etc.). De las 60 personas rescatadas, 36 son hombres, 22 son mujeres y 2 niños.

Personas Fallecidas (Accidentes o Rescates)

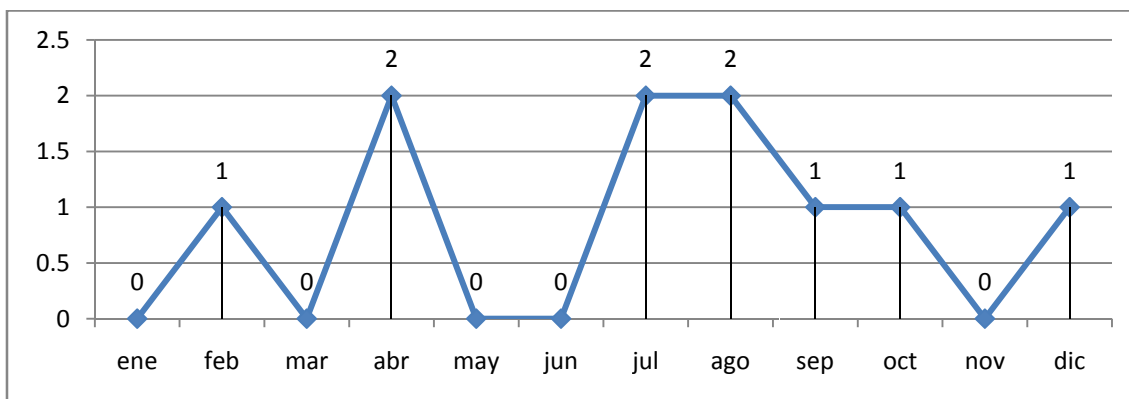

Los rescates de personas fallecidas mantienen unos datos similares al año anterior. De las 10 personas fallecidas 9 son hombres y 1 mujer.

Servicios realizados por vehículos

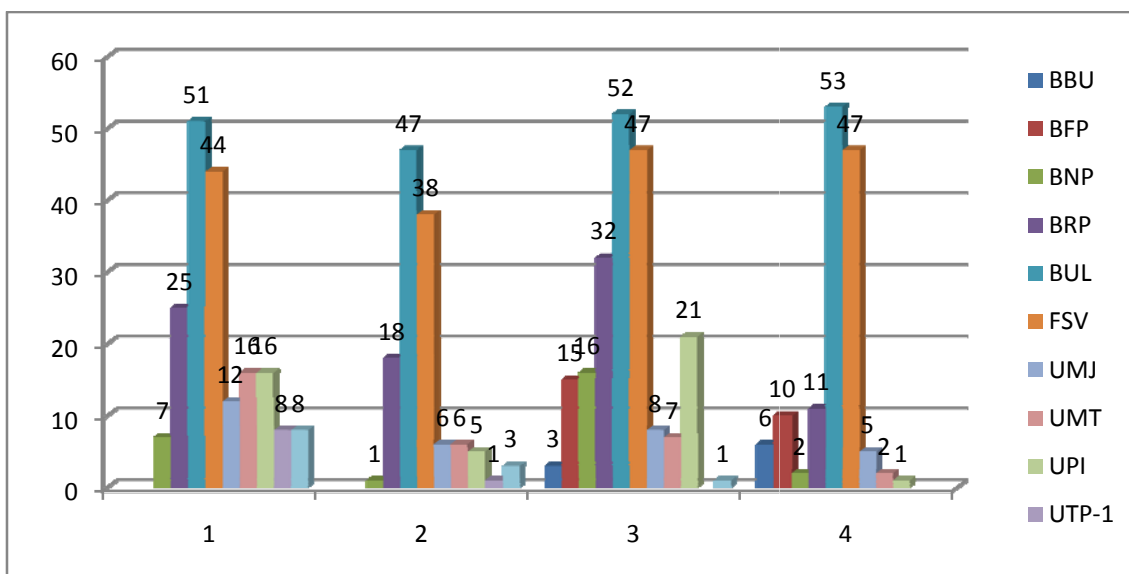

Vehículo	ene	feb	mar	abr	may	jun	jul	ago	sep	oct	nov	dic	Suma
BBU							1	2		2	2	2	9
BFP							7	5	3	2	4	4	25
BNP		6	1		1		9	6	1			2	26
BRP	15	3	7	5	4	9	14	11	7	3	2	6	86
BUL	20	15	16	6	11	30	18	19	15	20	10	23	203
FSV	9	12	23	16	14	8	15	14	18	16	13	18	176
UMJ	11		1	4	1	1	1	3	4	3		2	31
UMT	12	1	3	2	1	3		3	4			2	31
UPI	12	1	3	1	2	2		5	16			1	43
UTP-1	8			1									9
UTP-2	7		1	1	1	1			1				12
Suma	94	38	55	36	35	54	65	68	69	46	31	60	651



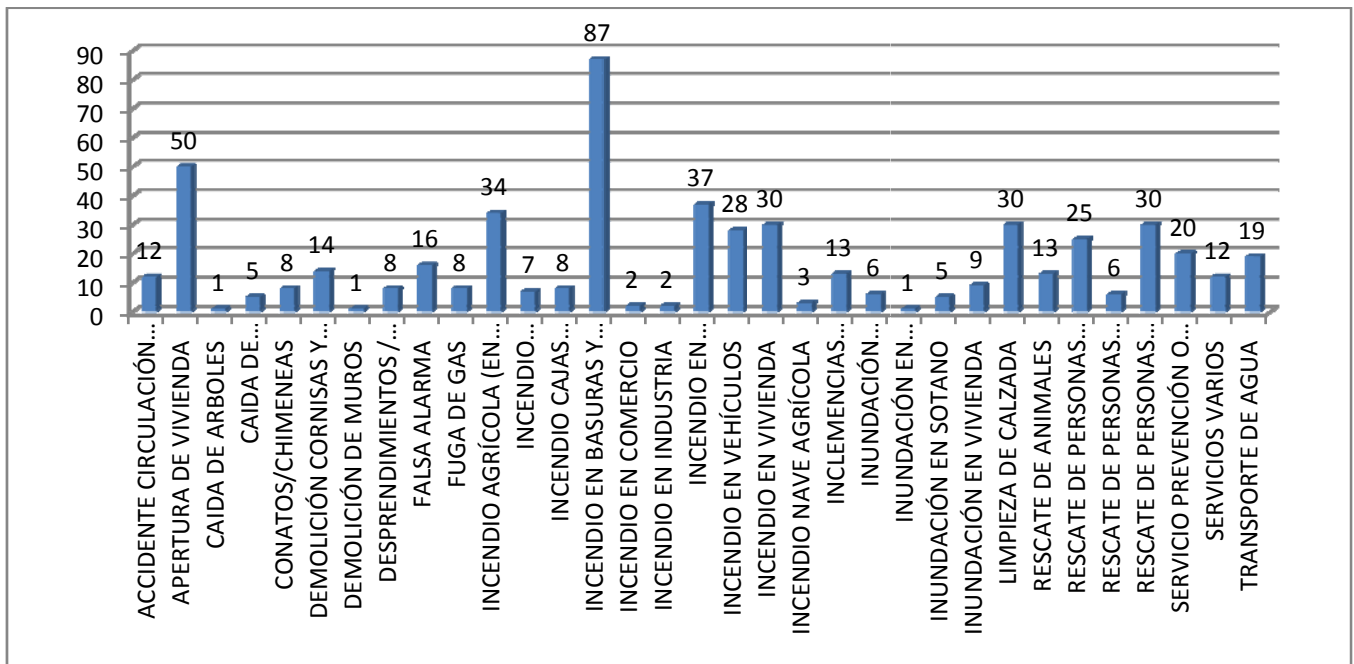

Los tipos de servicios que experimentan un mayor aumento son los que aglutinan todo tipo de incendios.

Tipo Servicio	ene	feb	mar	abr	may	jun	jul	ago	sep	oct	nov	dic	Suma
ACCIDENTE CIRCULACIÓN CON LIMPIEZA DE CALZADA	1		2	1	1				1	1	2	3	12
APERTURA DE VIVIENDA	4	2	7	5	2	2	4	7	5	6	3	3	50
CAIDA DE ARBOLES		1											1
CAIDA DE LETREROS/TENDIDOS ELECTRICOS		1	1	1			1					1	5
CONATOS/CHIMENEAS	3		3							1		1	8
DEMOLICIÓN CORNISAS Y TEJADOS	1	3	3		2	1				1	2	1	14
DEMOLICIÓN DE MUROS			1										1
DESPRENDIMIENTOS / HUNDIMIENTOS		3	1	2		1	1						8
FALSA ALARMA		1		3	1	1	3	1	3		1	2	16
FUGA DE GAS	1	3	2				1			1			8
INCENDIO AGRÍCOLA (EN TERRENOS DE CULTIVO)	1		6		1	2	11	6	3	2	2		34
INCENDIO ARBOLADAS/FORESTAL				1				1			3	2	7
INCENDIO CAJAS ELECTRICAS / TRANSFORMADORES		1					1	1	1			4	8
INCENDIO EN BASURAS Y SOLARES	5	5	6	2	3	17	13	7	8	6	2	13	87
INCENDIO EN COMERCIO	1									1			2
INCENDIO EN INDUSTRIA						1		1					2
INCENDIO EN MATORRAL/MONTE BAJO	3		3	1	3	9	7	5	1		1	4	37
INCENDIO EN VEHÍCULOS	5	1			3	2	1	4	3	2	3	4	28
INCENDIO EN VIVIENDA	2	2	4	1	2	3		6		6	2	2	30
INCENDIO NAVE AGRÍCOLA					1					1		1	3
INCLEMENCIAS METEOROLOGICAS (NEVADAS/HELADAS)	12	1											13
INUNDACIÓN CALZADA/VIA PÚBLICA				1	1				2	2			6
INUNDACIÓN EN INDUSTRIA									1				1
INUNDACIÓN EN SOTANO					2				2		1		5
INUNDACIÓN EN VIVIENDA		1	1		2				3	1		1	9
LIMPIEZA DE CALZADA	1	3	3	2	2	4	1	4	4	3		3	30
RESCATE DE ANIMALES			3			1	2	1	2	1	1	2	13
RESCATE DE PERSONAS EN ACCIDENTES DE CIRCULACIÓN	1	2	2	5	1		1	4	3	1	3	2	25
RESCATE DE PERSONAS EN ASCENSORES		1					1		1		1	2	6
RESCATE DE PERSONAS HERIDAS/FALLECIDAS	1		2	3	3	2	4	5		3	3	4	30
SERVICIO PREVENCIÓN O RETEN	2				1	2		4	11				20
SERVICIOS VARIOS	2		1	1	3	1	1	1		2			12
TRANSPORTE DE AGUA		5					7	6				1	19
Suma	46	36	51	29	34	49	60	64	54	41	30	56	550

Tipo de Servicio por Localidades

Tipo Servicio	Localidad	Total	
ACCIDENTE CIRCULACIÓN CON LIMPIEZA DE CALZADA	BAZA	6	
	CHIRIVEL (ALMERÍA)	1	
	CUEVAS DEL CAMPO	1	
	CÚLLAR	2	
	HUÉSCAR	1	
	PUEBLA DE DON FADRIQUE	1	
	Suma	12	
APERTURA DE VIVIENDA	BAZA	50	
	Suma	50	
CAIDA DE ARBOLES	BAZA	1	
	Suma	1	
CAIDA DE LETREROS/TENDIDOS ELECTRICOS	BAZA	5	
	Suma	5	
CONATOS/CHIMENEAS	BAZA	5	
	CÚLLAR	1	
	ZÚJAR	2	
	Suma	8	
DEMOLICIÓN CORNISAS Y TEJADOS	BAZA	14	
	Suma	14	
DEMOLICIÓN DE MUROS	BAZA	1	
	Suma	1	
DESPRENDIMIENTOS / HUNDIMIENTOS	BAZA	7	
	CÚLLAR	1	
	Suma	8	
FALSA ALARMA	BAZA	9	
	CANILES	1	
	CUEVAS DEL CAMPO	1	
	GALERA	1	
	HUÉSCAR	1	
	PUEBLA DE DON FADRIQUE	1	
	ZÚJAR	2	
	Suma	16	
	FUGA DE GAS	BAZA	6
		CÚLLAR	1
VELEZ RUBIO (ALMERÍA)		1	
Suma		8	
INCENDIO AGRÍCOLA (EN TERRENOS DE CULTIVO)	BAZA	16	
	CANILES	3	
	CASTRIL	2	
	CORTES	1	
	CÚLLAR	1	
	GALERA	1	
	GOR	2	
	HUÉSCAR	4	
	POZO ALCÓN (JAÉN)	3	
	PUEBLA DE DON FADRIQUE	1	
	Suma	34	
	INCENDIO ARBOLADAS/FORESTAL	BAZA	2
		BENAMAUREL	1
CASTILLEJAR		1	
CÚLLAR		1	
FREILA		1	
GALERA		1	
Suma		7	



INCENDIO CAJAS ELECTRICAS / TRANSFORMADORES	BAZA	6
	GALERA	1
	ZÚJAR	1
	Suma	8
INCENDIO EN BASURAS Y SOLARES	BAZA	73
	CANILES	1
	CUEVAS DEL CAMPO	3
	ORCE	1
	POZO ALCÓN (JAÉN)	2
	ZÚJAR	7
	Suma	87
INCENDIO EN COMERCIO	BAZA	1
	BENAMAUREL	1
	Suma	2
INCENDIO EN INDUSTRIA	BAZA	1
	ORCE	1
	Suma	2
INCENDIO EN MATORRAL/MONTE BAJO	BACOR	1
	BAZA	14
	BENAMAUREL	4
	CANILES	3
	CASTILLEJAR	1
	CASTRIL	1
	CORTES	2
	CUEVAS DEL CAMPO	1
	CÚLLAR	1
	GALERA	1
	HUÉSCAR	1
	ORCE	2
	POZO ALCÓN (JAÉN)	3
	PUEBLA DE DON FADRIQUE	1
	ZÚJAR	1
	Suma	37
INCENDIO EN VEHÍCULOS	BAZA	13
	CANILES	2
	CHIRIVEL (ALMERÍA)	1
	CUEVAS DEL CAMPO	1
	CÚLLAR	3
	FREILA	1
	GALERA	2
	HIJATE (ALMERÍA)	1
	LOCALIDAD FUERA ZONA COBERTURA	1
	POZO ALCÓN (JAÉN)	1
	ZÚJAR	2
	Suma	28
INCENDIO EN VIVIENDA	BAZA	20
	CANILES	1
	CÚLLAR	1
	HUÉSCAR	3
	POZO ALCÓN (JAÉN)	3
	PUEBLA DE DON FADRIQUE	1
	ZÚJAR	1
	Suma	30
INCENDIO NAVE AGRÍCOLA	BAZA	1
	HUÉSCAR	1
	ZÚJAR	1
	Suma	3
INCLEMENCIAS METEOROLOGICAS (NEVADAS/HELADAS)	BAZA	13
	Suma	13
INUNDACIÓN CALZADA/VIA PÚBLICA	BAZA	6
	Suma	6



INUNDACIÓN EN INDUSTRIA	BAZA	1
	Suma	1
INUNDACIÓN EN SOTANO	BAZA	5
	Suma	5
INUNDACIÓN EN VIVIENDA	BAZA	7
	CANILES	2
	Suma	9
LIMPIEZA DE CALZADA	BAZA	30
	Suma	30
RESCATE DE ANIMALES	BAZA	9
	CANILES	1
	CÚLLAR	1
	GALERA	1
	ZÚJAR	1
	Suma	13
RESCATE DE PERSONAS EN ACCIDENTES DE CIRCULACIÓN	BAZA	11
	BENAMAUREL	2
	CANILES	1
	CHIRIVEL (ALMERÍA)	2
	CUEVAS DEL CAMPO	1
	CÚLLAR	2
	FREILA	1
	GALERA	2
	HUÉSCAR	1
	PUEBLA DE DON FADRIQUE	1
	ZÚJAR	1
	Suma	25
RESCATE DE PERSONAS EN ASCENSORES	BAZA	6
	Suma	6
RESCATE DE PERSONAS HERIDAS/FALLECIDAS	BAZA	24
	BENAMAUREL	1
	CANILES	1
	HUÉSCAR	2
	POZO ALCÓN (JAÉN)	1
	ZÚJAR	1
	Suma	30
SERVICIO PREVENCIÓN O RETEN	BAZA	13
	CASTILLEJAR	1
	CUEVAS DEL CAMPO	2
	GALERA	1
	LOCALIDAD FUERA ZONA COBERTURA	2
	ZÚJAR	1
	Suma	20
SERVICIOS VARIOS	BAZA	11
	CANILES	1
	Suma	12
TRANSPORTE DE AGUA	BAZA	19
	Suma	19
Total Servicios		550



Anexo I: Datos y Estadísticas del 112

Condiciones Aplicadas:

Tipo Organismo: BOMBEROS MUNICIPALES O CONSORCIO (080, 085)

Provincia: GRANADA

Periodo de Tiempo: Entre 01/01/2007 00:00:00 Y 31/12/2007 00:00:59

Base de Datos: Explotación



JUNTA DE ANDALUCÍA
CONSEJERÍA DE GOBERNACIÓN

1.7 INCIDENCIAS POR ORGANISMOS ALERTADOS

Tipología	Nombre de la Tipología	Nº Incidencias
SB	ANOMALIAS EN SERVICIOS BASICOS	20
DC	DERRUMBAMIENTOS \ CAIDAS	13
RN	RIESGOS NATURALES	61
SM	SIMULACIONES	14
AT	ACCIDENTES DE CIRCULACION	33
AR	ALARMAS	1
AM	ANIMALES	7
SA	ASISTENCIA SANITARIA	8
FS	FALSAS	2
IC	INCENDIOS	204
IT	INCIDENCIAS TRAFICO	5
RE	RESCATE / SALVAMENTO	17
TM	TRANSPORTE DE MERCANCIAS PELIGROSAS	1
AI	ANULADAS/FALLIDAS	4
AE	ABIERTA POR ERROR	1
DI	DUPLICACION INCIDENCIA	4
SS	SERVICIO SOCIALES	7
Total Incidencias:		402

